

poursuivent : relèvement des berges, creusement de la dérivation des Près Duhem, dérivation vers Houplines, création de la nouvelle écluse, construction ou reconstruction des ponts de Nieppe et de l'Attargette.

L'objectif est de supprimer des méandres de la rivière et ainsi accélérer l'écoulement des eaux pour supprimer les champs d'inondation.

Le rapport de travaux qui sera établi en 1956 envisagera même que « la vieille Lys, qui est un véritable cloaque pestilentiel, pourra être recouverte ou plutôt transformée en émissaire pour collecter les eaux usées vers une station d'épuration située en aval » .

Ce projet sera réalisé deux décennies plus tard.

■ **1958** : achèvement de la construction de l'écluse et de la dérivation à travers les Près Duhem.

■ **1964** : crue de la Lys.

■ **4 décembre 1971** : début des travaux du pont de l'Île de Flandre.



La Lys en 2008 (<http://geo.lillemetropole.fr/geoportail/flash/>).

■ **1974** : fin des travaux de comblement dans le centre ville et disparition en conséquence du Pont de l'Abattoir.

Les travaux d'aménagements du Quai de Beauvais dureront quant à eux jusqu'en 1977.

■ **1975** : les travaux d'assainissement permettent de retrouver une clef de voûte datant de 1699 et provenant peut-être d'un couloir d'incendie menant de la rue de Dunkerque (auparavant rue du Brusle) à la Lys.

Cette découverte historique rappelle que l'eau a été pendant des siècles un élément du quotidien des Armentierois.

■ **25 au 28 mai 1981** : inauguration de la Base des Près Du Hem.

■ **1993, 1994 et 1995** : crues de la Lys.

■ **2004 - 2005** : travaux d'aménagement de la « Coulée Verte » sur l'ancienne Lys, parallèle à la rue des Fusillés. ■

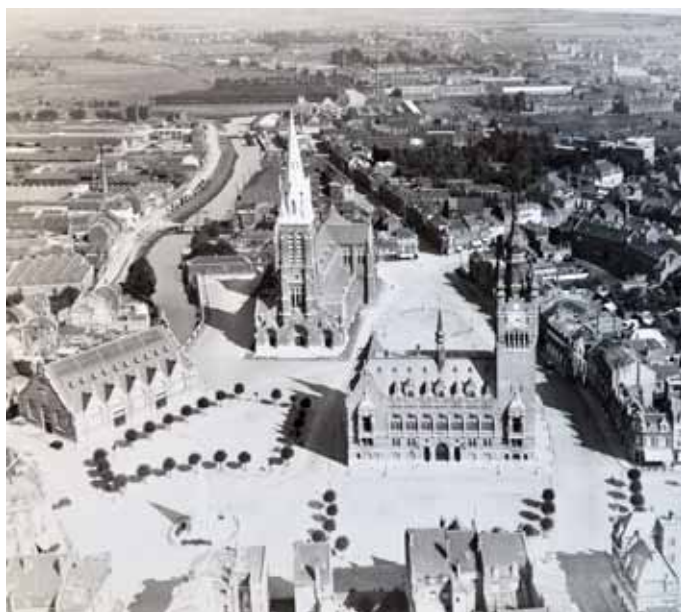

Vue de la place d'Armentières et de la Lys en centre-ville année 40-50.



La coulée verte juin 2014.

Edito

En cette année du centenaire de la Grande Guerre, le service des Archives vous propose un éphéméride permettant de suivre les événements qui se sont déroulés à Armentières durant toute la durée du conflit.

L'année 2014 marque également le 40^e anniversaire de la fin des travaux de comblement de la Lys en centre ville. Ce comblement redessina en profondeur la carte du centre-ville. Nous vous proposons dans ce numéro de retracer l'histoire de la rivière qui a fait d'Armentières la ville qu'elle est aujourd'hui.

Nous conservons dans nos archives une série de photographies, cartes postales et autres plans qui retracent la vie de la rivière, de sa première dérivation à la Lys que nous connaissons aujourd'hui.



Carte postale de la rue de Flandre (rue des fusillés aujourd'hui) pendant l'inondation du 2 Novembre 1892
3 Fi 290

ARCHIVES COMMUNALES D'ARMENTIERES

Mairie d'Armentières
Place du Général de Gaulle
Horaires d'ouverture :
du mardi au vendredi de 9h à 12h et l'après-midi sur rendez-vous
le samedi de 9h à 11h30.
Fermeture annuelle : la première semaine de février
Téléphone : 03.61.76.20.97 email : archives@ville-armentieres.fr



➤ **La chronique est maintenant téléchargeable sur le site de la ville d'Armentières : [armentieres.fr](http://www.armentieres.fr)**

CENTENAIRE 1914-1918 – EPHEMERIDE ARMENTIEROIS

31 juillet 1914 : La mobilisation générale est déclarée

► **1^{er} Août 1914 vers 16h** :

Le Maréchal des Logis Sewailly rapporte l'ordre à la Mairie Armentières. Il est reçu par le Maire, Henri Chas, et ses deux adjoints, Charles Conem et Joseph Villard, ainsi que par Victor Graignon, receveur municipal.

La mobilisation est décrétée pour le lendemain. On sonne le tocsin pour annoncer la nouvelle attendue.

► **3 Août** :

5000 soldats partent de la gare d'Armentières, accompagnés par leur familles

► **10 Août** :

Les premières opérations de ravitaillement de la population armentieroise sont organisées : 110 475 rations du « rata municipal » sont cuisinées dans les cuisines du vieil hospice. Chaque famille reçoit sa ration composée d'une livre de pain par personne et de 500 grammes de rata comprenant 50 grammes de viande cuite.

► **23 Août** :

Un certain nombre d'Armentierois commencent à quitter la ville.

► **24 Août** :

Des troupes territoriales venant de Beauvais descendent entre Nieppe et Bailleul en direction de la Belgique.

► **25 Août** :

Un brigadier de la gendarmerie d'Armentières prévient le maire de se replier sur Béthune et Arras avec les hommes de 18 à 48 ans.

► **25 -26 Août** :

Exode de nombreux armentierois par tous les moyens de locomotions possibles

► **31 Août** :

Appel de la classe 1914. Les jeunes gens doivent se rendre à la Madeleine.

De nombreux réfugiés en provenance de Lille et des environs passent par Armentières.

SOURCES :

LAMBIN (Gustave), "Histoire d'Armentières de ses origines à 1934"

FOLENS (Jules), Armentières cité martyre, n.d., n.p.

GOBERT (Léon), L'Agonie d'Armentières (août 1914-octobre 1918), Paris, 1919, 116p.

■ **1868** : premier projet de dérivation de la Lys

■ **1873-1878** : réalisation d'un canal de dérivation depuis l'Attargette jusqu'à l'abattoir (anciennement situé place du 19 mars 1962) afin de réduire les inondations et les encombrements de la Lys en centre ville.

Les travaux terminés en 1878 sont à l'origine du quartier de l'Île de Flandre. Le pont de l'Attargette est construit et le quai des halles est comblé.

Plan cadastral de 1888 après la première dérivation. ►



■ **2 novembre 1892** : crue et inondation, notamment dans la Rue de Flandre (aujourd'hui la rue des Fusillés) comme l'illustre la carte postale en première page.

■ **15 août 1921** : la traversée d'Armentières à la nage attire un public nombreux.

■ **1925-1926** : crues de la Lys, notamment dans le quartier de l'Île de Flandre.

■ **1947** : crue de la Lys.

■ **1952** : début des travaux de percement du deuxième canal de dérivation entre la ferme Lamérand (actuel foyer Brossolette) et l'Attargette.

■ **1953** : la Lys est fortement polluée.

■ **1955** : les importants travaux commencés en 1952 se

COMMUNICATION DU SERVICE DES ARCHIVES :

ARMENTIERES SUR LA LYS...

La ville d'Armentières se construit autour d'un coude de la Lys et d'un petit affluent d'une rivière, la Becque du Crachet.

■ **XII^e siècle** : on creuse jusqu'à la Lys ce que l'on nomme le « fossé des Layes », donnant ainsi une protection supplémentaire à la motte féodale.

■ **1329** : Armentières est entourée d'une faible enceinte en terre précédée par un fossé et percée de quatre portes.

■ **1423** : première crue de la Lys mentionnée dans un document d'archives

Plan cadastral de 1833 avec le parcours originel de la Lys. ►

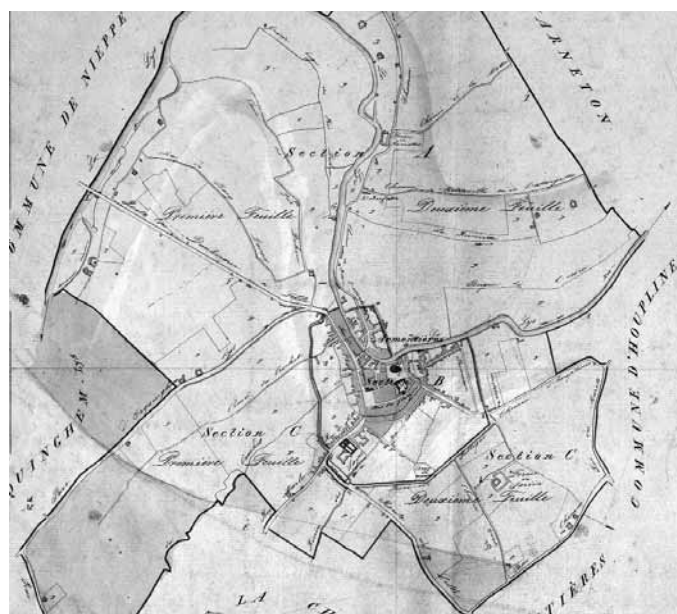

Vue aérienne du complexe sportif et de la Lys au début 1970.